Ача-пăча библийĕ

Тăратаканĕ

Турă Пурне Те Тунă Чухне

Çыравçи: Edward Hughes

Иллюстрацилекенĕ: Byron Unger; Lazarus Alastair Paterson

Адаптацилекенĕ: Bob Davies; Tammy S.

Куçаруçи: **www.christian-translation.com**

Калăплакан компанийĕ: Bible for Children **www.M1914.org**

©2021 Bible for Children, Inc.

Лицензи: сутса яриччен сирĕн çак халапа копилесе **илме** е пичетлеме ирĕк пур.

Пире кам тунă? Библи, Турă Сăмахĕ, этем йăхĕ мĕнле пуçланса кайни çинчен каласа парать. **Ĕлĕк-авалах Тур**ă пĕрремĕш çынна пултарнă та ăна **Адам ят пан**ă. Турă Адама тăпраран тунă. Турă **Адама чун парнелесен** вăл чĕрĕлнĕ. Вăл **Эде**м ятлă илемлĕ **садра** пулнă**.**

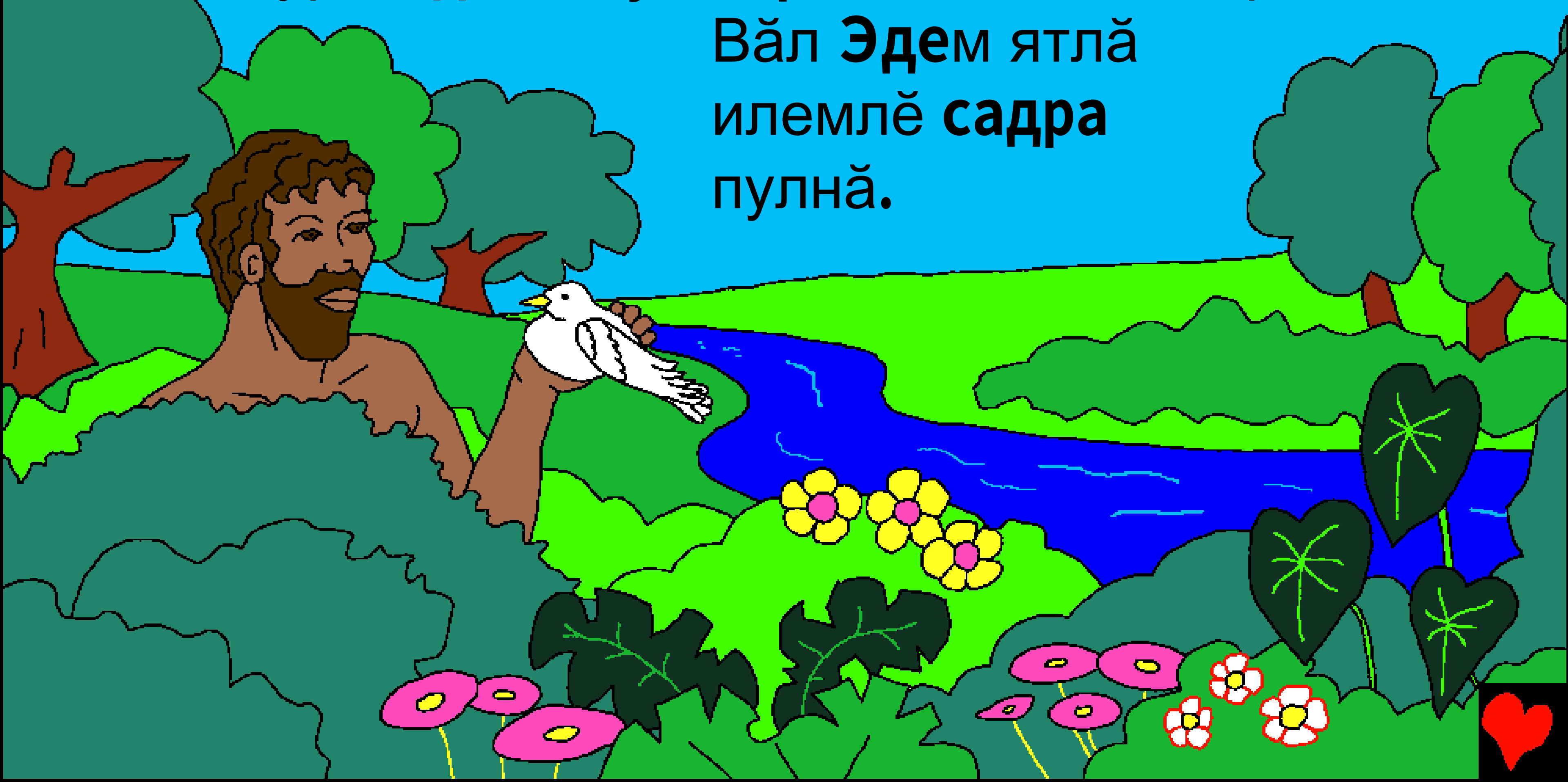

Адама пултариччен Турă тĕлĕнмелле япаласем**пе** тултарнă чаплă тĕнче тунă. **Майĕпен-майĕпен** Турă çуллĕ **тусемпе** сăрт**сене**, ырă шăршă саракан **чечексемпе** çӳллĕ йывăççене, тĕрлĕ **тĕсл**ĕ кайăк**па** **хурт-кăпшанка, м**ă**наçл**ă китсемпе лăймакаллă **шуйсене туса хун**ă. Тĕрĕссипе каласан,

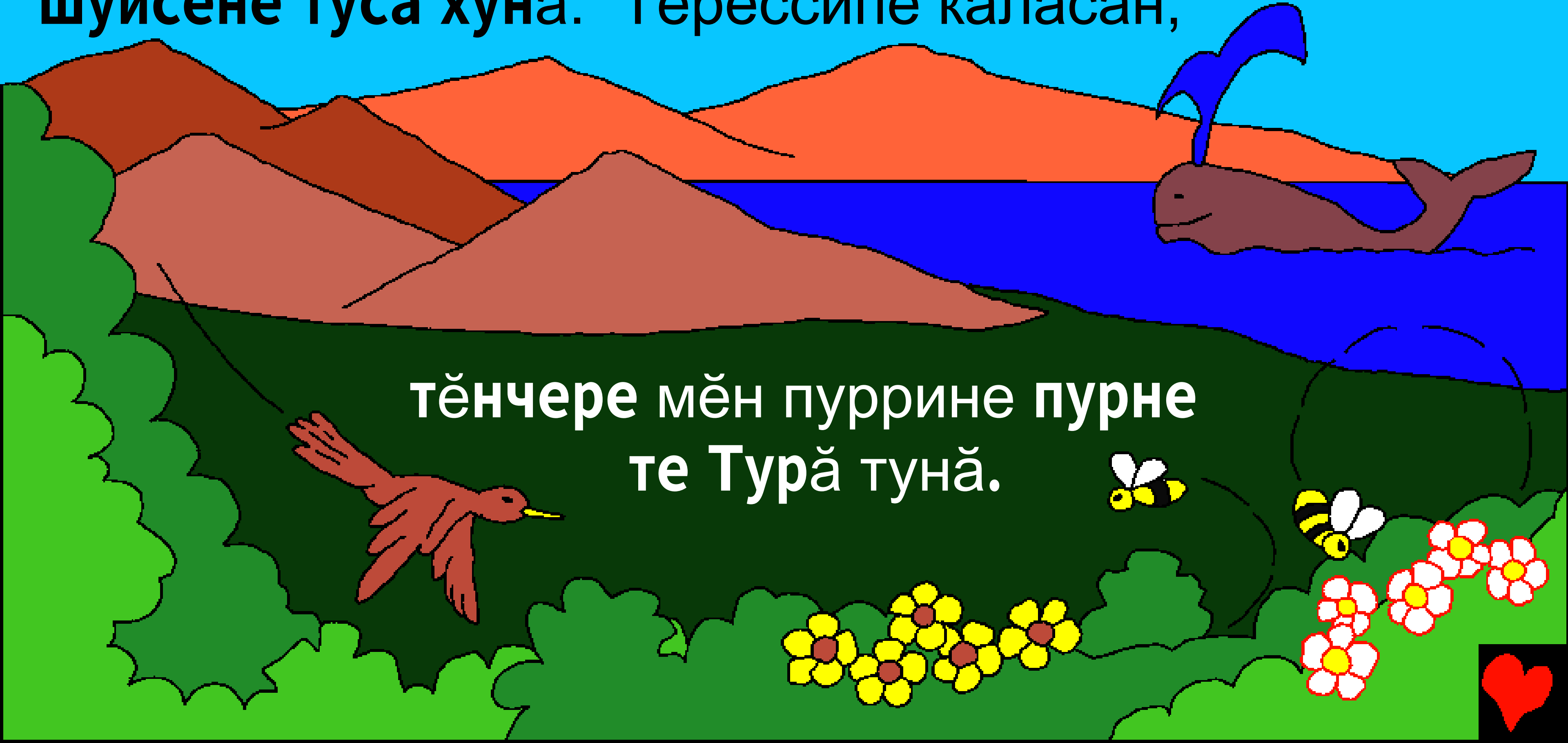

тĕнчере мĕн пуррине **пурне** **те Тур**ă тунă.

Чи малтанах, турă мĕн те пулсан тăвиччен, **т**ĕнчере Турăсăр пуçне урăх нимĕн те пулман. Пĕр çын та, пĕр вырăн та, пĕр япала та. Нимĕн те. Çутă та, тĕттĕм те пулман. **Ни** çӳллĕшĕ, ни аялăшĕ. Ĕнерĕ те, ыранĕ та. Нимле те пуçланса кайман ĕмĕрхи Турă кăна пулнă. Çапла турă ĕçе пикеннĕ!

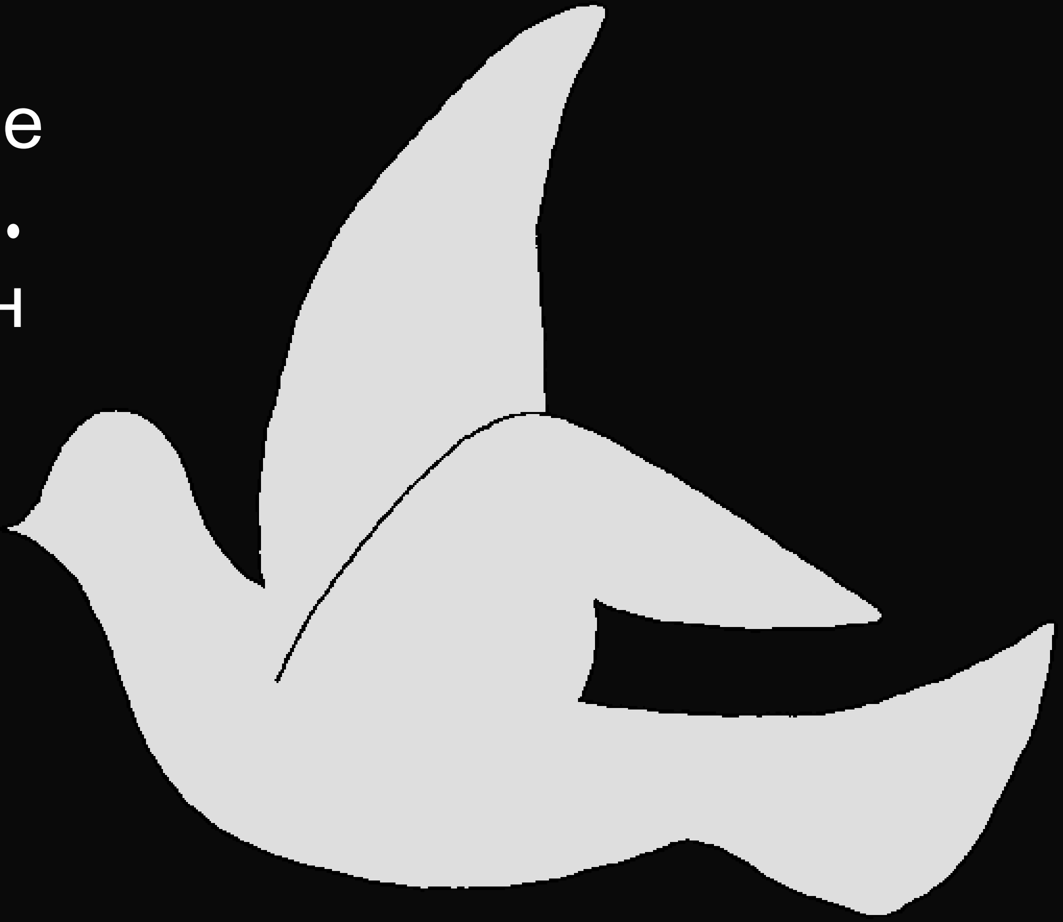

Малтан Турă тӳпепе
çĕре **й**ĕ**ркелен**ĕ.

Çĕр калă**пс**ăр та пушă пулнă**.**
Тĕпсĕр авăр пичĕ çинче
сĕм-тĕттĕм пулнă.
Унтан турă
калаçма
пуçланă**:**
“Çутă
пултăр”**,**
– **тен**ĕ.

Çапла çутă пулса кайнă. Турă çутта **Кăнтăр тесе ят пан**ă, сĕмлĕхе Çĕрле тенĕ. Каç та, ир те **пĕрремĕш куннех пулса кайн**ă.

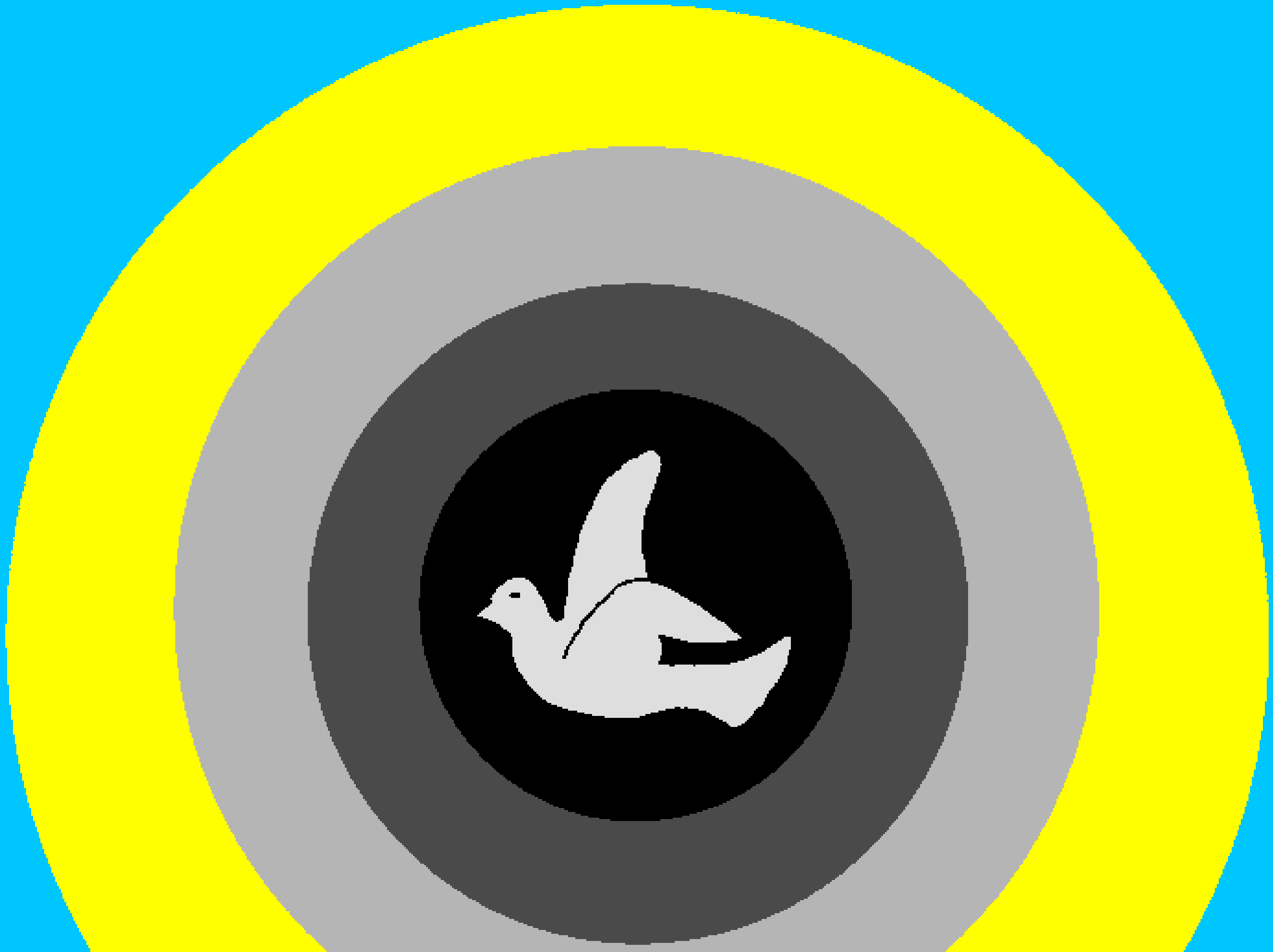

Иккĕмĕш кунне Турă **Пĕлĕт айĕнчи океансемпе** тинĕссене, кӳлĕсене йĕркене кĕртнĕ. Виççĕмĕш кунне Турă: “типĕ çĕр курăнтăр”, **–** **тен**ĕ. **Вăл та пулн**ă.

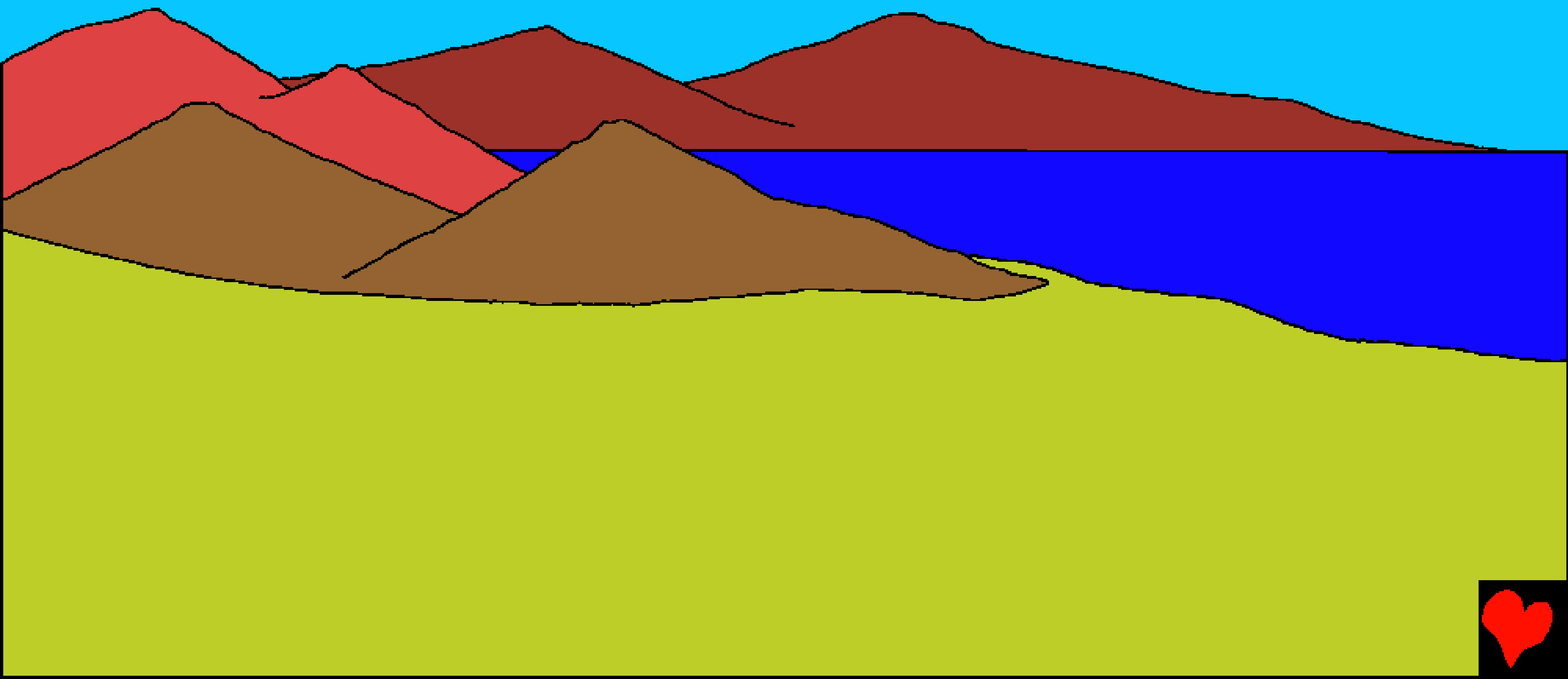

Çавăн пекех турă курăка, чечексене, йывăççене **ÿссе тухма** хушнă. Вĕсем те курăннă.
Каç та пулнă, виçĕмĕш
кунхи ир те пулнă.

Унтан Турă хĕвелепе уйăха тата **никам шутласа кăлармалла мар** нумай çăлтăр тунă. Каç **та** пулнă, тăваттăмĕш кун**хи** **ир те** пулнă.

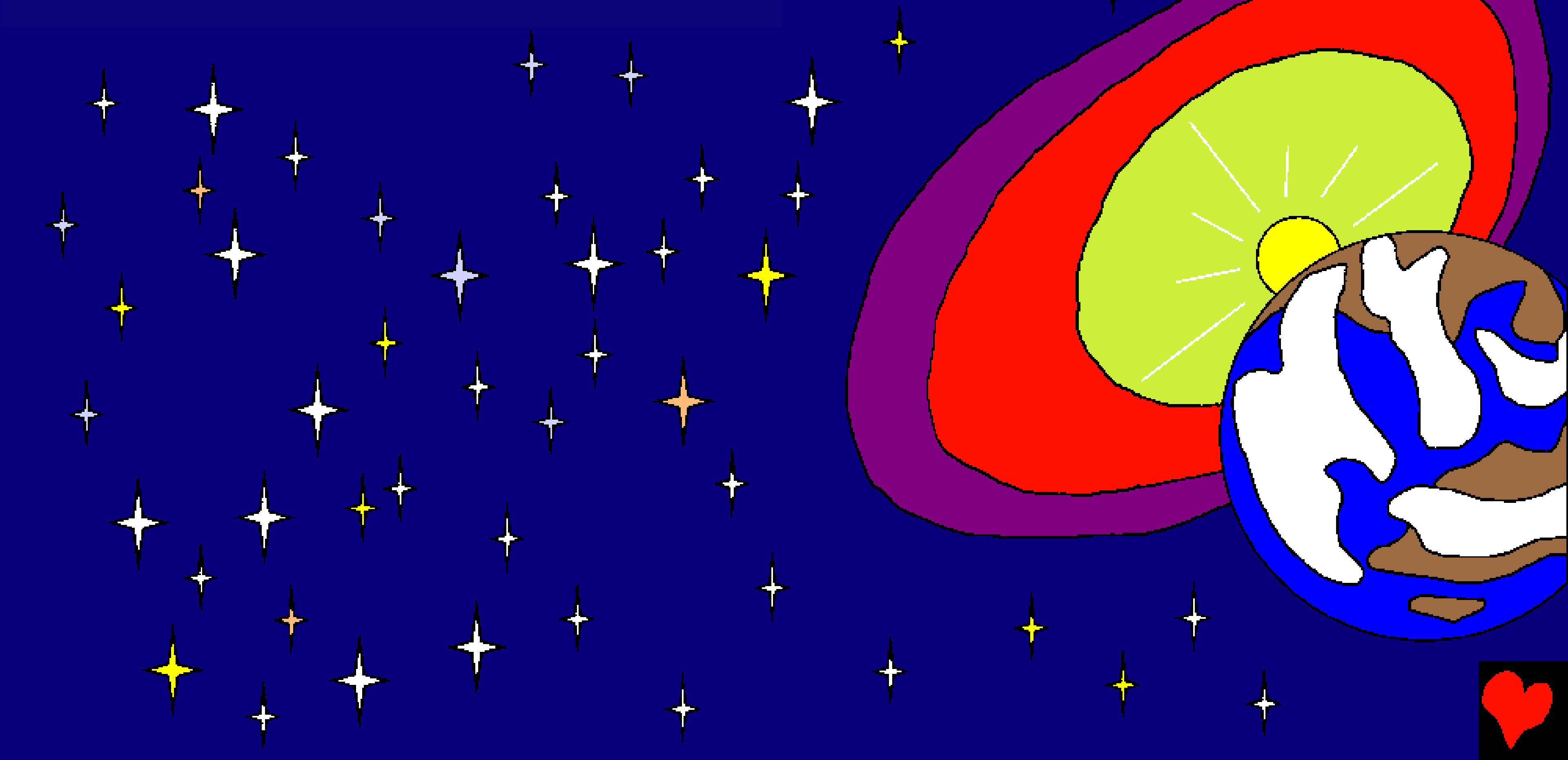

Унтан Турă **ти**нĕс
чĕрчунĕсе**не**, пулăсе**не**
тата вĕçен кайăксе**не тун**ă.
Пиллĕкмĕш кунне Вăл
пысăк хĕç-пулăпа пĕчĕк
сардинăсе**не,** вăрăм ураллă
страуссемпе хаваслă пĕчĕк
колибрисене тунă. Турă
çĕр çинчи **юхан-шывсене**
тултарма, тавралă**хпа**
киленсе пурă**нма тĕрлĕ**
пулă **тĕсĕсемпе** вĕçен кайăк
тĕсĕсене туса кă**ларн**ă.
Каç **та** пулнă, пиллĕкмĕш
кунхи ир те пулнă.

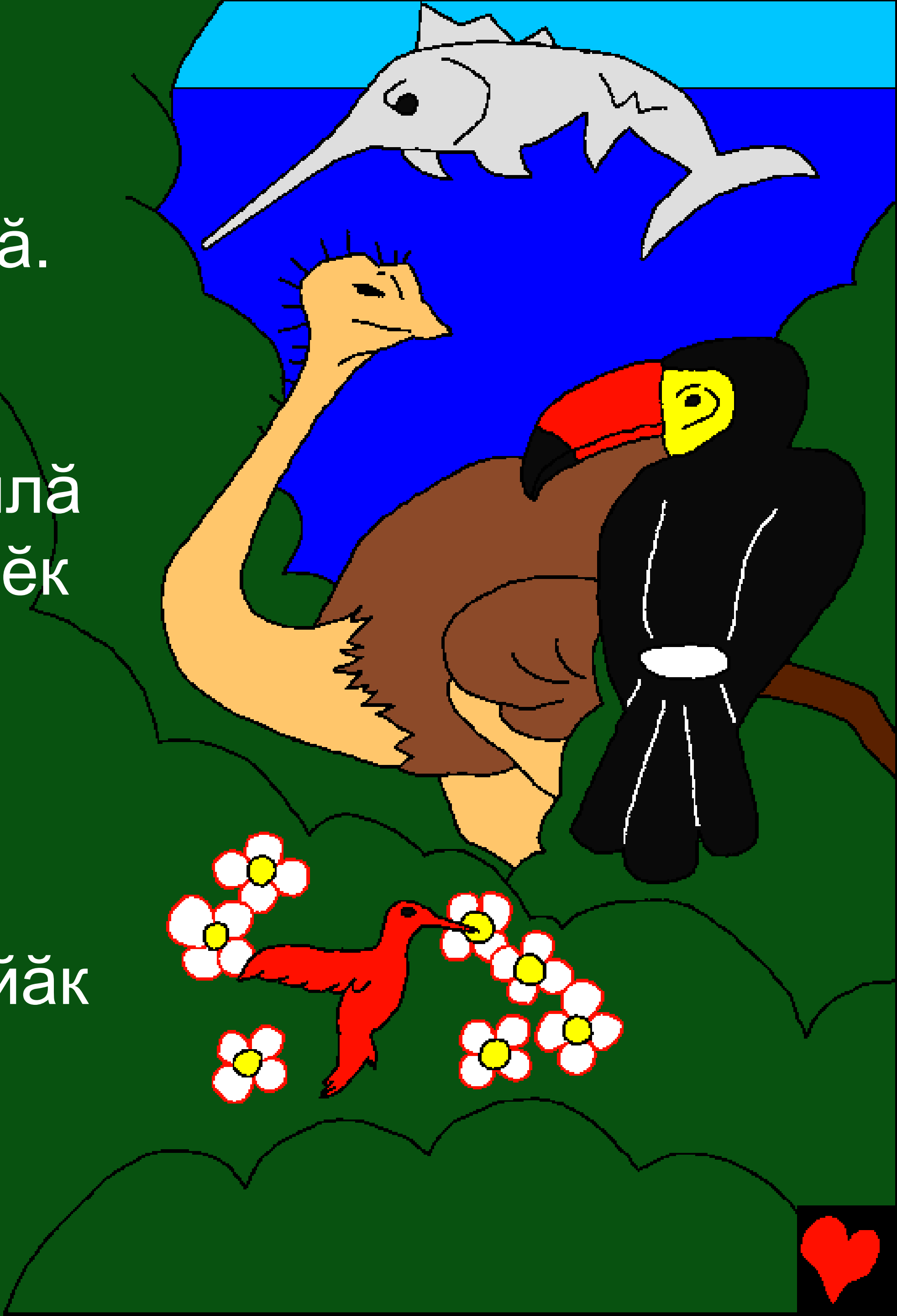

Çакăн хыççăн Турă каллех калаçма тытăннă. Турă: “Çĕрĕмĕр тĕрлĕ чĕр чунсене çутта кăлартăр...” – тенĕ. Вара Çĕр çинче мĕн пур чĕр чун, хурт-кăпшанкă, çĕлен-калта тĕсĕсем çутта тухнă. Унта çĕре чĕтретекен слонсемпе вĕткĕленчĕк хăнтăрсем пулнă. Чăрсăр упăтесемпе йăраланчăк крокодилсем. Авкаланакан ăмансемпе харсăр пăрăнтăксем. Çӳллĕ жирафсемпе мăрăлтатакан кушаксем. Пур чĕр чуна Турă пĕр кунтах туса кăларнă.

Каç та пулнă, улттăмĕш
кунхи ир те пулнă.

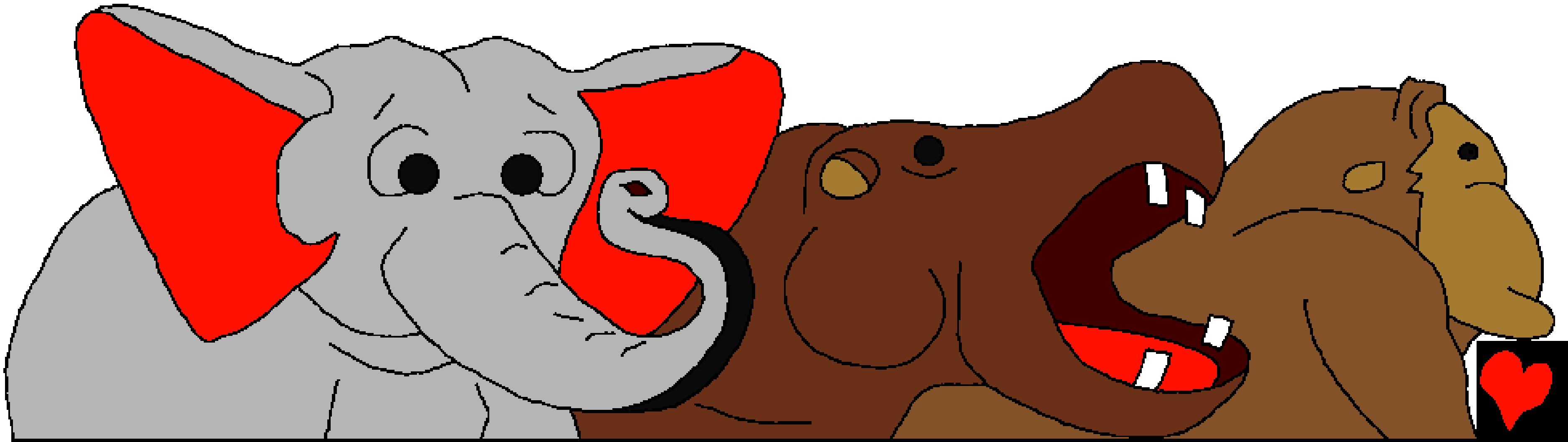

Улттăмĕш кунне Турă тата **тепĕр тĕлĕнмелле** ĕç тунă. Халĕ ĕнтĕ Этеме пурă**нма пĕтĕмпех хат**ĕр **пулн**ă. **Хирте** ăна валли апат та, ăна пулăшса тăракан чĕр чунсем те пулнă. Вара Турă**:** “Хамăр евĕрлĕ этем тăвăпăр. Вăл çĕр çинче пуриншĕн те хуçа пултăр”**, –** тенĕ. ТУРĂ **ЭТЕМЕ** ХĂЙ ЕВĔРЛĔ **ТУСА** КĂЛАРНĂ, ĂНА ТУРĂ ЕВĔРЛĔ ТУНĂ ...

Турă Адампа калаçнă чухне çапла каланă: “Пахчаран мĕн çиес килет, çавна çийĕр. Анчах ырăпа усала пĕлмелли йывăçăн çимĕçĕсене ан çийĕр. Эсир çав йывăçăн çимĕçне çисен вилетĕнех”.

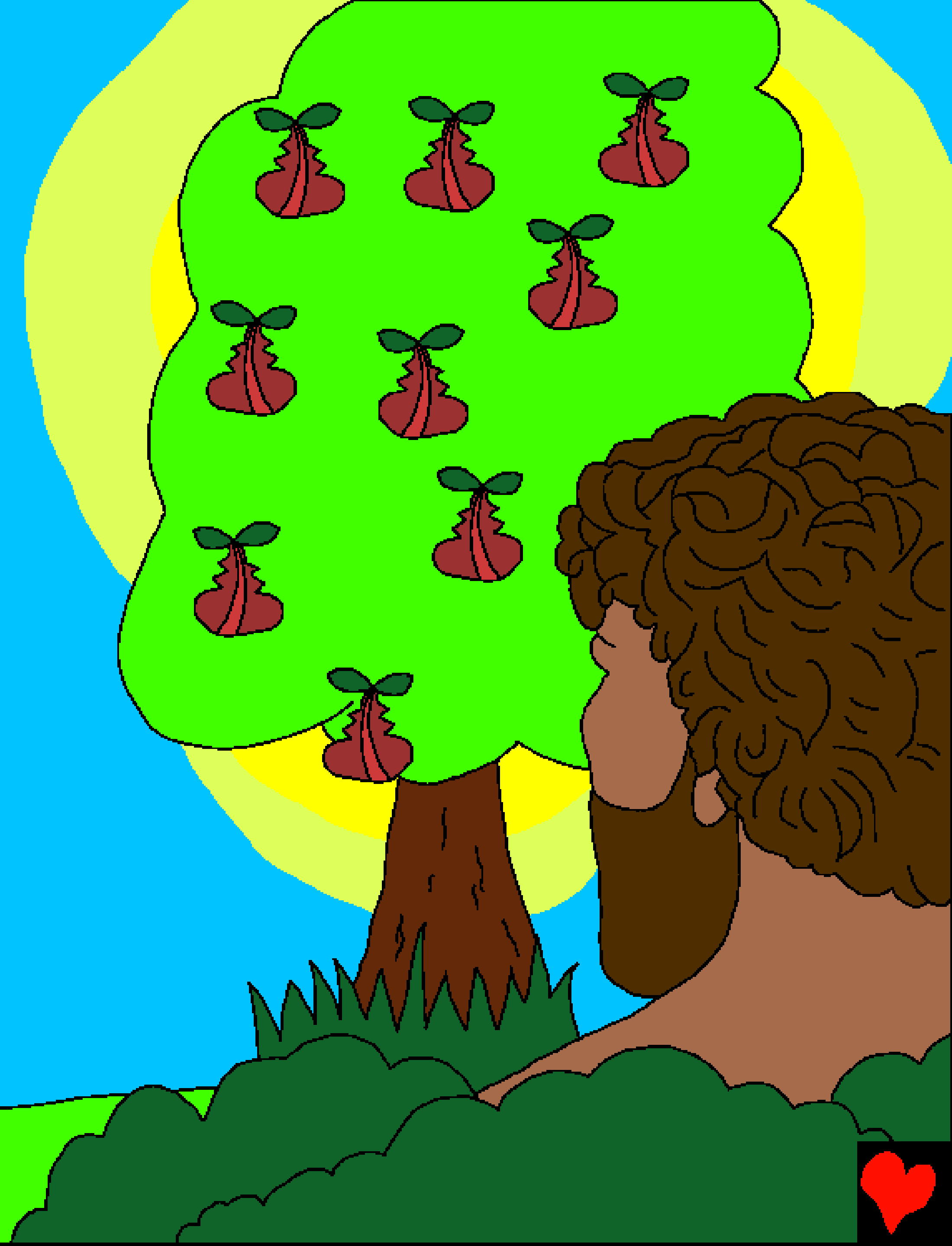

Вара Турӑ ҫапла каланӑ: “**Этеме** пӗччен пурӑнма **аван мар.** Эпӗ ӑна пулӑшса тӑраканне туса парнелетӗп”. Турӑ Адам патне мӗн **пур** вӗҫен кайӑкапа тискер кайӑкасене илсе пынӑ. Адам вӗсене пурне те **ят парса** тухнӑ. Вӑл питӗ ӑслӑ тунӑ, **паллах**. Анчах та вӗҫен кайӑксемпе **тискер** кайӑксем хушшинче **Адам валли** юрӑхлӑ юлташ тупӑнман.

Турă Адама тарăн ыйха путарнă. Çывăракан çыннăн аяк пĕрчинчен пĕрне кăларса илнĕ те çав аяк пĕрчинчен Хĕрарăма **туса** кăларнă. Турă тунă хĕрарăм **Адам валли** лайăх тантăш **пулса** тăнă.

Ултă кун хушшинче Турă пĕтĕмпех туса пĕтернĕ. Çавăнпа Турă çиччĕмĕш куна канмалли тесе пилленĕ. Эдем пахчинче Адампа Ева, унăн арăмĕ, пĕр çитменлĕхсĕр турра итлесе пурăнни телей кӳнĕ. Турă вĕсен ПАТШИ, вĕсене Тăрантараканĕ тата вĕсен Тусĕ пулнă.

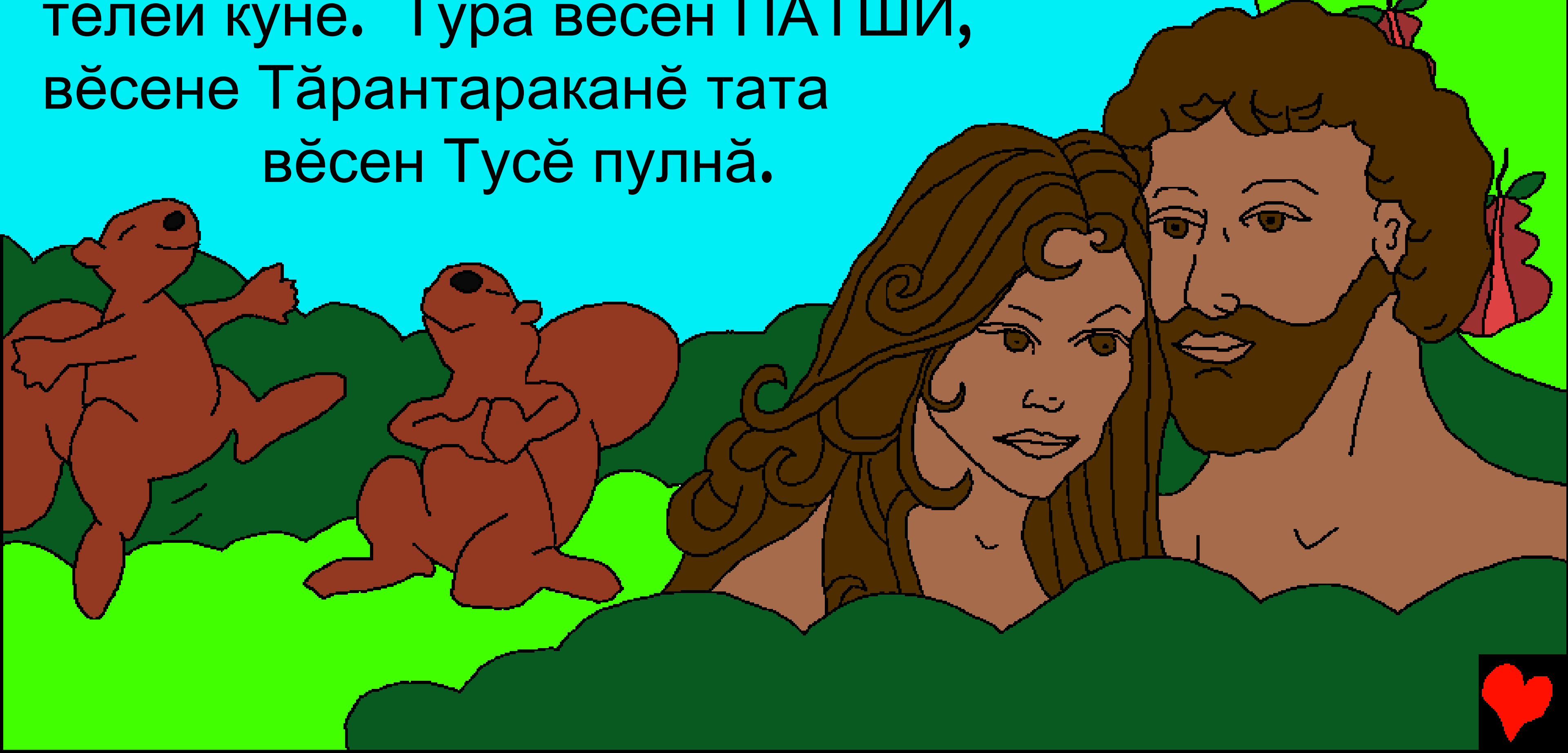

Турă Пурне Те Тунă **Чухне**

Турă Сăмахĕнчи, Библири, халап

ра вырнаçнă

Пултарни1-2

“Сирĕн Сăмахăрсен алăкĕ çутă парать.”
Псалом 119:130

Bĕçĕ

Библири çак истори пире хамăр тĕлĕнмелле Турă çинчен каласа парать, вăл пире пултарнă тата эсир ăна пĕлччĕр тет.

Эпир япăх ĕççем тунине турă пĕлет. Çылăхшăн **наказани**-вилĕм, Анчах Турă сире питĕ хытă юрататать, çавăнпа Вăл Хăйĕн Пĕртен-пĕр Ывăлне Иисуса Хĕрес çинче вилме тата сирĕн çылăхăрсемшĕн наказани пама янă. **Унтан** Иисус пурнăç патне таврăннă та киле, Пĕлĕте, кайнă! **Эсир** Иисуса ĕненетĕр пулсан тата çылăхăрсене каçарма ыйтатăр пулсан, вăл çавна тăвĕ! Вăл килĕ те халĕ сирĕнте пурăнĕ, вара эсир унпа ĕмĕр-ĕмĕр пурăнатăр.

Эсир ку чăнлăх пулнине ĕненетĕр пулсан, çакна турра калăр: Хаклă Иисус, эпĕ эсĕ Турă пулнине ĕненетĕп, çылăхăмсемшĕн вилме этем пулса тăтăм, халĕ Вара эсĕ каллех чĕрĕ. Тархасшăн, ман пурнăçа кĕр те ман çылăхсене каçар: эпĕ халех çĕнĕ пурнăçпа пурăнма, пĕррехинче санпа яланлăхах пурăнма пултарăп. **Мана** сана пăхăнса тăма, саншăн ачу **пек** пурăнма пулăш. **Аминь.**

Библие вулăр та Турăпа кашни кун калаçăр! **Иоанн 3:16**